

平成30年度

図書館要覧

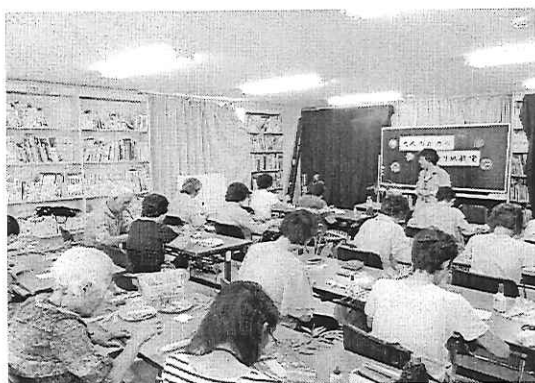

名取市図書館

〒981-1224 宮城県名取市増田一丁目7番37号
電話 (022) 382-5437
FAX (022) 382-5706

目 次

| | | |
|----|-------------------------|----|
| 1 | 名取市の概況 | 1 |
| 2 | 図書館の沿革 | 2 |
| 3 | 組織機構及び業務 | 3 |
| 4 | 名取市図書館協議会 | 4 |
| 5 | 施設 | 5 |
| 6 | 平成30年度 図書館の運営 | 5 |
| 7 | 平成30年度 事業計画 | 7 |
| 8 | 蔵書数及び視聴覚資料等保有状況（平成29年度） | 8 |
| 9 | 利用状況（平成29年度） | 10 |
| 10 | 図書館の資料費 | 12 |
| 11 | 図書館サービスの指標 | 13 |
| 12 | 蔵書冊数・貸出総数・個人新規登録者数の推移 | 13 |
| 13 | 事業の実施状況（平成29年度） | 13 |
| 14 | 広報なとり掲載記事（平成29年度） | 16 |
| 15 | 条例等 | 20 |

1 名取市の概況

本市は宮城県のほぼ中央部に位置し、政令指定都市仙台市に隣接しています。JR東北本線、国道4号線、東北自動車道が南北に縦断、さらに東北の空の玄関「仙台空港」が所在するなど交通の要衝でもあり、東西15kmの市域を有する緑豊かな地域環境を形成しています。

昭和30年、2町4ヶ村の合併により名取町が誕生、昭和33年に市制を施行しました。

市制施行当時は、第一次産業を中心とした田園都市で人口は3万3千人でしたが、区画整理による宅地造成や工業用地の造成等の地域開発が進み、昭和58年9月に待望の5万人となり、高館の団地開発などにより平成6年4月に6万人を超えました。

市域面積は、98.17k㎡、平成30年3月末現在の人口は、78,299人、30,342世帯です。

本市は、自然環境はもとより、空と陸の交通輸送機関にも恵まれた立地条件から企業の進出がめざましく、さらに文教、農業、医療における全県的な公共施設や大規模な厚生施設、商業施設が立地して都市機能の集積が進んでおり、広域都市圏の副拠点都市に相応しい機能を有するまでに成長しています。

また、「仙台空港」の国際ターミナルビルの完成と国際線の拡充、「JR名取新駅舎」が平成15年にオープンし、仙台空港と直接つながる仙台空港アクセス鉄道が平成19年に開通するなど、大きな飛躍が期待されています。

平成23年3月11日に発生した東日本大震災により、本市は市域の約3割が浸水し、未曾有の被害を受け、人的にも経済的にも大打撃を被りました。

復興へ向け、震災前よりも魅力溢れる、安全安心な街づくりに全力で取り組んでいるところです。



2 図書館の沿革

| | |
|---------------------|--|
| 昭和 35 年 6 月 (1960) | 公民館図書室開設 |
| 同 51 年 1 月 (1976) | 仮設図書館運営開始 (旧市庁舎転用) |
| 4 月 1 日 | 名取市図書館正式開館 (同上、視聴覚教材センター併設) |
| 同 53 年 6 月 (1978) | 名取が丘配本所開設 |
| 3 月 | 手倉田配本所開設 |
| 同 58 年 4~6 月 (1983) | 各地区公民館図書室開設 (増田除く 7 公民館) |
| 同 59 年 12 月 (1984) | 冬季の開館時短縮を廃止 (16:30 から 17:00 へ) |
| 同 61 年 5 月 (1986) | 土曜日の開館時延長 (第 2・第 4 土曜日を 16:30 まで) |
| 同 63 年 2 月 (1988) | 自動車図書館 (以下「BM 車」) 運行開始 (8 駐車場) |
| 10 月 | BM 車駐車場増設 (閑上駐車場～計 9 駐車場) |
| 平成 2 年 4 月 (1990) | 返却ポスト設置 |
| 同 3 年 10 月 (1991) | BM 車駐車場増設 (ゆりが丘・相互台駐車場～計 11 駐車場、 愛島・高柳駐車場は 4 週間に 1 回の巡回へ) |
| 同 5 年 4 月 (1993) | 開館日・開館時間変更 (火～土曜日 9:00～17:00 へ) |
| 同 7 年 6 月 (1995) | 相互台公民館図書室開設 |
| 7 月 | BM 車駐車場変更 (相互台駐車場廃止、那智が丘駐車場新設) |
| 10 月 1 日 | 視聴覚センター移転 (図書館の単独施設に) |
| 10 月～8 年 3 月 | 図書館改修工事 |
| 同 8 年 12 月 (1996) | 電算システム導入 |
| 同 9 年 3 月 (1997) | ゆりが丘公民館図書室開設 |
| 5 月 | BM 車ゆりが丘・那智が丘駐車場の駐車時間延長 |
| 8 月 | 図書館利用規定改正 (貸出冊数 10 冊へ) |
| 同 10 年 7 月 (1998) | 那智が丘公民館図書室開設 |
| 10 月 | 仙台都市圏相互 (広域) 利用開始 |
| 11 月 | 日曜開館開始 (第 1・第 2 日曜日の月 2 回) |
| 同 13 年 12 月 (2001) | ホームページ開設 |
| 同 14 年 3 月 (2002) | 図書館バリアフリー改修工事 |
| 10 月 | 尚綱学院大学図書館資料のリクエストによる貸し出し開始 |
| 同 15 年 9 月 (2003) | 名取駅コミュニティプラザ開館に伴う返却図書の受付開始 |
| 同 16 年 4 月 (2004) | 図書館施設内全館禁煙へ |
| 7 月 | 開館時間 1 時間延長試行開始 (火～金) 9:00～18:00 |
| 11 月 | 文化財収蔵庫を図書書庫に転用 |
| 同 17 年 4 月 (2005) | 月末休館日が土曜日の場合、開館へ |
| 7 月 | 開館時間 1 時間延長本実施 |
| 10 月 | 障がい者への郵送貸出し開始 |
| 同 18 年 4 月 (2006) | 視聴覚センター職員を兼務 |
| 同 19 年 4 月 (2007) | 全日曜日開館へ |
| | BM 車駐車場変更 (愛島北目駐車場廃止～愛島小学校新設、 北釜駐車場を 4 週間に 1 回の巡回へ変更) |
| 同 20 年 10 月 (2008) | BM 車駐車場変更 (ゆりが丘海に見える丘公園駐車場廃止～ ゆりが丘公民館駐車場新設) |
| 同 21 年 4 月 (2009) | BM 車駐車場変更 (増田・高柳・北釜駐車場廃止、 本郷・ゆりが丘を除くすべてを各地区公民館に変更) |

| | |
|-------------------|------------------------------|
| 同 22 年 3 月 (2010) | 尚綱学院大学図書館との相互協力に関する覚書を締結 |
| 同 22 年 4 月 (2010) | 視聴覚センターを廃止し、業務を図書館に統合 |
| 同 23 年 3 月 (2011) | 東日本大震災 (11 日発生) による建物損壊により休館 |
| 5 月 | 敷地内にて臨時開館開始 (10 日～) |
| 10 月 | 支援等によりプレハブの図書室を設置 |
| 同 24 年 1 月 (2012) | 支援等により「どんぐり子ども図書室」を設置 |
| 3 月 | 図書管理システム再構築 |
| 同 24 年 11 月 | プレハブ閉架書庫を設置 |
| 同 25 年 1 月 (2013) | 支援等により「どんぐり・アンみんなの図書室」を設置 |
| 同 25 年 3 月 | 図書館建物を解体し、駐車場として整備 |
| | 自動車図書館運行廃止 |
| 同 25 年 4 月 | 図書館内に学校図書館支援センターを設置 |
| 6 月 | 公民館巡回貸出し開始 |
| 11 月 | インターネット予約サービス開始 |

3 組織機構及び業務

(1) 組織図

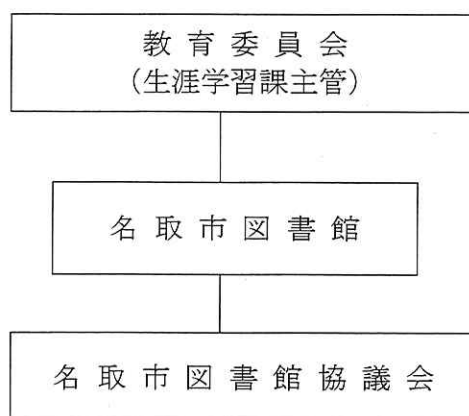

(2) 職員構成 (平成30年4月1日現在)

| 職名 | 人数 | 有資格者 |
|------------|----------|------|
| 館長 | 1 | 1 |
| 主幹 | 3 (内兼務1) | |
| 司書 | 4 | 4 |
| 労務主査 | 1 | |
| 技能技師 | 1 | |
| 嘱託司書 (図書館) | 1 | 1 |
| 嘱託司書 (中学校) | 5 | 5 |
| 臨時職員 | 7 | 2 |
| 合計 | 23 | 13 |

(3) 業務

- ① 図書、記録、視聴覚資料その他の資料の収集、整理及び保存に関すること。
- ② 図書館資料の閲覧及び貸出しに関すること。
- ③ 調査相談及び読書案内に関すること。
- ④ 視聴覚機材の整備、保管及び貸出に関すること。
- ⑤ 市立小・中学校の学校図書館の支援に関すること。
- ⑥ 学校教育及び社会教育における視聴覚教育の振興に関すること。
- ⑦ 市民の映像文化等の創造又は普及の活動の支援に関すること。
- ⑧ 配本所及び自動車図書館に関すること。

4 名取市図書館協議会

名取市図書館条例第7条に基づき、図書館協議会を置く。

(委員5人以内で組織、任期は2年とする。)

○図書館の運営に関し館長の諮問に応ずるとともに、図書館の行う図書館奉仕につき、館長に対して意見を述べる機関。(図書館法第14条)

○図書館協議会委員(平成30年6月1日現在)

海川 高 (学校教育関係者・高館小学校長)

高橋 壽子 (社会教育関係者・社会教育委員)

松本 真奈美 (学識経験者・尚絅学院大学教授)

岡崎 久美子 (学識経験者・仙台高等専門学校教授)

若木 典子 (家庭教育の向上に資する活動を行う者・「おはなしキラキラの会」会長)

○平成29年度開催状況

| 開催日 | 主な議題等 | 備考 |
|-------|---|---------------------|
| 6月30日 | 辞令交付 平成28年度事業報告について 平成29年度事業計画について | 出席者 委員 4人 事務局 4人 |
| 1月26日 | 平成29年度(4月～12月)事業報告について 平成30年度図書館運営方針について | 出席者 委員 5人 事務局 4人 |

5 施設

- ①プレハブ南館 (延床面積：65.77㎡)
開設 平成23年10月
寄贈 公益財団法人 図書館振興財団
- ②どんぐり子ども図書室 (延床面積：149.06㎡、木造)
開設 平成24年1月
資金協力 公益財団法人 日本ユニセフ協会
かながわ東日本大震災ボランティアステーション
企画構想 東海大学チャレンジセンター3.11生活復興支援プロジェクト
コーディネート saveMLAK
宮城県図書館
- ③プレハブ閉架書庫 (延床面積：188.42㎡)
開設 平成24年11月
- ④どんぐり・アンみんなの図書室 (延床面積：238.48㎡ 木造)
開設 平成25年1月
資金援助 カナダー東北復興プロジェクト
企画構想 公益財団法人 日本ユニセフ協会
かながわ東日本大震災ボランティアステーション
協力 saveMLAK
宮城県図書館
- ⑤屋外書庫 (延床面積：66.0㎡ 鉄筋コンクリート2階建)

6 平成30年度 図書館の運営

(1) 図書館の運営方針

基本方針

「地域を支える知の拠点施設」として、市民に親しまれる図書館を目指し充実した運営に努める。

また、市民・地域社会や市内小中学校図書館への資料及び情報の提供を行い、多種多様な学習ニーズに応え、課題解決支援の取り組みを推進する。

重点目標

① 資料情報の提供と課題解決支援の充実

ア 各種図書館資料を計画的に収集し、蔵書の充実を図る。

イ 図書館サービス向上のため、職員研修の充実を図る。

ウ 公民館図書室活性化の支援と、図書館資料を活用した行政支援の充実に努める。

② 学習機会の提供と生涯学習支援の推進

- ア 子ども読書活動の推進を図るため、子ども向け資料の整備やお話会などを行う。
- イ 学校図書館・保健センター・保育所等との連携を強化し、幼児・児童・生徒に対するサービスの充実を図る。
- ウ 講演会・講座・展示会・映画会などを開催し、市民の文化活動や読書活動を支援するとともに、情報化社会に対応した事業を行う。
- エ 図書館ホームページ活用など、広報活動の充実を図り、図書館利用の普及に努める。
- オ 県図書館・他市町村図書館・尚絅学院大学図書館等との相互協力の強化に努める。
- カ 障がい者・高齢者等に対するサービスの充実を図る。

③ 市民と協働した事業の展開

- ア 図書館ボランティアの育成・支援に努める。
- イ 図書館ボランティアと連携・協力して、各種事業を実施する。

④ 新図書館開館に向けた施設の整備

- ア ICタグ導入と郷土資料デジタル化の準備を行う。
- イ スムーズに開館できるよう、入念な準備に努める。

(2) サービス内容

① 開館と休館

- ◇開館日時……火曜日～金曜日 9:00～18:00
土曜日・日曜日 9:00～17:00
- ◇休館日……月曜日、祝日、月末の日（土日に当たるときは開館）
年末年始（12月28日～1月4日）、特別整理期間（蔵書点検）

② 図書館資料の貸出

- ◇個人貸出……1人10点以内、15日以内
- ◇団体貸出……1団体100点以内、30日以内

③ レファレンスサービス（調査相談業務）

④ 配送による貸出

身体障害者手帳を持つ来館が困難な人に配送貸出を実施。

⑤ 複写サービス

著作権法の範囲内でコピー（複写）（1枚10円）サービスを行う。

⑥ 予約・リクエストサービス

⑦ 仙台都市圏公立図書館等相互利用

仙台都市圏広域行政推進協議会加盟の14市町村による公立図書館等の相互利用の実施。

7 平成30年度 事業計画

1. 行事

| 行事名 | 期日 | 内容 | 講師等 | 対象 |
|--------------------------|-----------------|---------------------------|--------------------|----------|
| ミニミニおはなしタイム | 毎週木曜 | 読み聞かせ等 | キラキラの会 ねむの木 | 未就園児 |
| ピヨピヨおはなしタイム | 毎月第3水曜 | 赤ちゃん絵本の読み聞かせ、本の紹介等 | 職員 | 0歳児とその家族 |
| 図書館シネマ倶楽部 | 毎月第1日曜 | 一般向け映画の上映 | | 一般 |
| 子ども映画会 | 毎月第3日曜 | 子ども向け映画の上映 | | 幼児～小学生 |
| キラキラさんのおはなし会 | 7月14日 12月15日 | 読み聞かせ等 | キラキラの会 | 幼児～小学生 |
| ねむの木さんのおはなし会 | 5月26日 | 読み聞かせ等 | ねむの木 | 幼児～小学生 |
| むか～しむかしのおはなし会 | 6月23日 | 昔ばなしの語り等 | 名取昔ばなし語りの会 | 幼児～小学生 |
| のんのん先生のつくてあそぼう | 7月21日 | 工作とおはなし | のんのん先生 (宮崎典子さん) | 小学生 |
| こどもの読書週間イベント | 4月21日～ 5月12日 | クイズ 絵本のお楽しみ袋 読書通帳配布 | 職員 | 幼児～小学生 |
| としょかんこどもまつり | 5月5日 | 科学あそび教室 おはなし会 他 | 職員 | 幼児～小学生 |
| 中学生イラストコンテスト | 5月～6月 | 中学生からイラストを募集し展示 | | 中学生 |
| 図書館を使った調べる学習コンクール | 10月 | | | 小学生～一般 |
| Let'理科読 (子ども読書活動推進事業) | 12月22日 | 科学の実験と本の紹介 | ガリレオ工房 | 小学生～一般 |

2. 図書館協議会 2回/年 開催

3. 新図書館施設整備検討委員会 3回/年 開催

4. 研修会

| 研修会名 | 期日 | 内容 | 講師 | 対象 |
|---------------|----------------------------------|-------------|-----------|--------------------|
| 図書館担当職員研修会 I | 11月 | 児童サービス | 福島県立図書館職員 | 学校図書館関係者 市図書館司書 |
| 図書館担当職員研修会 II | 2月 | コミュニケーション講座 | 山内なか氏 | |
| 中学校司書実務研修 | 5月31日 8月9日 11月22日 2月28日 | | | 中学校司書 |

5. その他

- ①公民館巡回業務(隔週 相互台公民館・ゆりが丘公民館・那智が丘公民館)
- ②保健センターでの活動 毎月2日間
- ③高齢者サロンでの活動 月1回
- ④校外学習・職場体験・インターンシップ等 随時
- ⑤中学校図書館巡回業務(毎月第2火曜日)

8 蔵書数及び視聴覚機材等保有状況（平成29年度）

（1）場所別蔵書数（視聴覚資料含む）

| 所蔵場所 | 名取市 図書館 | 公民館 図書室 | 合 計 |
|--------|------------|------------|---------|
| 蔵書数(点) | 188,725 | 14,000 | 202,725 |

（2）蔵書構成

①名取市図書館

図書資料

（単位：冊）

| 分類 | 項目 | 平成29年度受入冊数 | | | 平成29年度 除籍冊数 | 平成29年度末 蔵書冊数 | 比率 |
|-----|---------|------------|-------|-----|----------------|-----------------|--------|
| | | 購入 | 寄贈 | その他 | | | |
| 0 | 総 記 | 229 | 145 | 0 | 34 | 3,126 | 1.7% |
| 1 | 哲学・宗教 | 257 | 4 | 0 | 7 | 3,307 | 1.8% |
| 2 | 歴史・地理 | 595 | 29 | 0 | 335 | 10,095 | 5.5% |
| 3 | 社会科学 | 1056 | 346 | 0 | 838 | 15,300 | 8.3% |
| 4 | 自然科学 | 822 | 33 | 0 | 92 | 7,306 | 3.9% |
| 5 | 技術・実用 | 1019 | 124 | 0 | 98 | 8,273 | 4.5% |
| 6 | 産 業 | 360 | 48 | 0 | 67 | 3,439 | 1.9% |
| 7 | 芸術・スポーツ | 817 | 36 | 0 | 114 | 8,724 | 4.7% |
| 8 | 言 語 | 74 | 5 | 0 | 2 | 1,049 | 0.6% |
| 9 | 文 学 | 448 | 28 | 0 | 34 | 11,160 | 6.0% |
| NF | 小 説 | 947 | 6 | 0 | 204 | 30,921 | 16.7% |
| B | 文 庫 本 | 271 | 0 | 0 | 7 | 12,789 | 6.9% |
| K | 児 童 書 | 1288 | 81 | 0 | 4 | 17,952 | 9.7% |
| KNF | 児童読物 | 646 | 24 | 0 | 11 | 19,397 | 10.5% |
| E | 絵 本 | 1088 | 29 | 0 | 20 | 18,715 | 10.1% |
| P | 紙 芝 居 | 115 | 0 | 0 | 0 | 488 | 0.3% |
| M | 郷土資料 | 28 | 196 | 0 | 0 | 5,973 | 3.2% |
| G | 行政資料 | 1 | 77 | 0 | 0 | 1,590 | 0.9% |
| R | 参考図書 | 117 | 11 | 0 | 0 | 3,746 | 2.0% |
| D | 大活字本 | 60 | 0 | 0 | 0 | 1,522 | 0.8% |
| C | 地 図 | 0 | 0 | 0 | 0 | 139 | 0.1% |
| Y | 洋 書 | 0 | 0 | 0 | 0 | 61 | 0.1% |
| | 合 計 | 10,238 | 1,222 | 0 | 1,867 | 185,072 | 100.0% |

視聴覚資料

（単位：点）

| 分類 | 項目 | 受入数 | | | 除籍数 | 視聴覚 資料数 | 比率 |
|----|---------|-----|-----|-----|-----|------------|--------|
| | | 購入 | 寄贈 | その他 | | | |
| C | D | 39 | 101 | 0 | 2 | 1,069 | 29.3% |
| D | V | 405 | 82 | 0 | 4 | 2,580 | 70.6% |
| | カセットテープ | 0 | 0 | 0 | 0 | 4 | 0.1% |
| | 合計 | 444 | 183 | 0 | 6 | 3,653 | 100.0% |

②公民館図書室

| | 文 学 | 児童書 | その他 | 合 計 |
|--------|-------|-------|-------|--------|
| 蔵書数(冊) | 4,461 | 4,784 | 4,755 | 14,000 |
| 比率 | 31.9% | 34.2% | 34.0% | 100.0% |

公民館別蔵書構成

(冊)

| 公民館 分類 | 増田 | 閑上 | 下増田 | 館腰 | 愛島 | 高館 | 名取が丘 |
|-----------|----|-----|-----|-----|------|-----|------|
| 文 学 | 0 | 161 | 100 | 127 | 399 | 237 | 571 |
| 児童書 | 0 | 63 | 362 | 257 | 808 | 174 | 944 |
| その他 | 0 | 229 | 177 | 233 | 374 | 268 | 483 |
| 計 | 0 | 453 | 639 | 617 | 1581 | 679 | 1998 |

| 公民館 分類 | 増田西 | 相互台 | ゆりが丘 | 那智が丘 | 合 計 |
|-----------|-----|-------|-------|-------|--------|
| 文 学 | 178 | 792 | 1,753 | 143 | 4,461 |
| 児童書 | 286 | 647 | 665 | 578 | 4,784 |
| その他 | 177 | 1,472 | 932 | 410 | 4,755 |
| 計 | 641 | 2,911 | 3,350 | 1,131 | 14,000 |

(3) 雑誌 113タイトル

(4) 新聞 15紙

- | | | |
|---------|---------|---------|
| ①河北新報 | ②河北新報夕刊 | ③読売新聞 |
| ④朝日新聞 | ⑤毎日新聞 | ⑥産経新聞 |
| ⑦日本経済新聞 | ⑧日本証券新聞 | ⑨日刊工業新聞 |
| ⑩日刊スポーツ | ⑪日本農業新聞 | ⑫日経流通新聞 |
| ⑬日経産業 | ⑭福島民報 | ⑮福島民友 |

(5) 16ミリ映画フィルム 412本

(6) 視聴覚機材

①貸出用

| 機材名称 | 数量 | 機材名称 | 数量 | 機材名称 | 数量 |
|--------------------|----|-----------|----|-----------|----|
| 16ミリ映写機 | 2 | モバイルスクリーン | 3 | 液晶プロジェクター | 4 |
| プロジェクター用アンプスピーカー | 1 | DVDプレーヤー | 1 | ビデオカメラ | 2 |
| 三脚 | 2 | 布スクリーン | 1 | マイクスタンド | 2 |
| 暗幕(10枚組) | 2 | 映写スタンド | 2 | アンプスピーカー | 1 |
| ワイヤレスマイク | 2 | レーザーポインター | 1 | ICレコーダー | 1 |
| 教材提示カメラ | 1 | CDラジカセ | 1 | ビデオデッキ | 1 |
| PC用モニターケーブル(5.10m) | 2 | | | | |

②館内利用

| 機材名称 | 数量 | 機材名称 | 数量 |
|-------------|----|-------------|----|
| ノンリニアビデオ編集機 | 1 | DVDビデオレコーダー | 1 |
| 液晶デジタルテレビ | 2 | ブルーレイレコーダー | 1 |

9 利用状況（平成29年度）

（1） 個人利用者数

①実利用者数（利用者カードを持っていて、当該年度に貸出の利用があった実人数）

（単位：人）

| 6歳未満 | 6～11 | 12～14 | 15～17 | 18～29 | 30歳代 | 40歳代 | 50歳代 | 60歳代 | 70歳以上 | 合計 |
|------|------|-------|-------|-------|-------|-------|------|------|-------|-------|
| 391 | 948 | 257 | 112 | 384 | 1,169 | 1,106 | 481 | 670 | 417 | 5,935 |

| 市内 | 市外 | 合計 |
|-------|-----|-------|
| 4,984 | 951 | 5,935 |

②延利用者数（当該年度に貸出の利用があった延べ人数）

| 延利用者数 |
|--------|
| 56,364 |

（単位：人）

③新規登録者数（当該年度に利用者カードを作成した実人数）

| 新規登録者数 |
|--------|
| 1,246 |

（単位：人）

（2） 貸出

①場所別貸出数

（単位：人）

| 年度 | 名取市図書館 | | | 公民館 図書室 | 貸出総数 |
|-------|---------|-------|---------|------------|---------|
| | 個人 | 団体 | 計 | | |
| 平成28年 | 301,969 | 5,235 | 307,204 | 3,560 | 310,764 |
| 平成29年 | 304,881 | 4,495 | 309,376 | 4,706 | 314,082 |

②分類別貸出数

（単位：点）

| 分類 | 個人 | 団体 | 合計 |
|---------|---------|-------|---------|
| 総記 | 1,755 | 77 | 1,832 |
| 哲学・宗教 | 6,075 | 80 | 6,155 |
| 歴史・地理 | 8,443 | 106 | 8,549 |
| 社会科学 | 10,159 | 193 | 10,352 |
| 自然科学 | 8,345 | 155 | 8,500 |
| 技術・実用 | 25,939 | 239 | 26,178 |
| 産業 | 4,229 | 57 | 4,286 |
| 芸術・スポーツ | 7,945 | 202 | 8,147 |
| 言語 | 1,325 | 21 | 1,346 |
| 文学 | 8,368 | 139 | 8,507 |
| 小説 | 36,916 | 217 | 37,133 |
| 文庫本 | 8,420 | 169 | 8,589 |
| 郷土資料 | 1,606 | 62 | 1,668 |
| 行政資料 | 19 | 0 | 19 |
| 参考図書 | 0 | 27 | 27 |
| 大活字本 | 2,232 | 41 | 2,273 |
| 地図 | 4 | 0 | 4 |
| 洋書 | 335 | 7 | 342 |
| 雑誌 | 19,125 | 35 | 19,160 |
| 合計 | 151,240 | 1,827 | 153,067 |

（単位：点）

| 分類 | 個人 | 団体 | 合計 |
|------|---------|-------|---------|
| 児童書 | 26,645 | 555 | 27,200 |
| 児童読物 | 32,169 | 543 | 32,712 |
| 絵本 | 86,528 | 1,484 | 88,012 |
| 紙芝居 | 2,915 | 86 | 3,001 |
| 合計 | 148,257 | 2,668 | 150,925 |

（単位：点）

| 分類 | 個人 | 団体 | 合計 |
|-----|-------|----|-------|
| CD | 192 | 0 | 192 |
| DVD | 5,192 | 0 | 5,192 |
| 合計 | 5,384 | 0 | 5,384 |

（単位：冊）

| | 公民館図書室 |
|-----|--------|
| 文学 | 1,111 |
| 児童書 | 1,173 |
| その他 | 2,422 |
| 合計 | 4,706 |

③年代別貸出数（個人貸出）

（単位：点）

| 6歳未満 | 6～11 | 12～14 | 15～17 | 18～29 | 30歳代 | 40歳代 | 50歳代 | 60歳代 | 70歳以上 | 合計 |
|--------|--------|-------|-------|--------|--------|--------|--------|--------|--------|---------|
| 25,401 | 48,396 | 7,270 | 3,099 | 10,657 | 61,353 | 60,708 | 24,582 | 40,148 | 23,267 | 304,881 |

（3） 視聴覚教材・機材貸出（団体貸出）

①教材貸出（16ミリフィルム）

平成28年度 休止

②機材貸出

（単位：件）

| 16ミリ 映写機 | プロジェ クター | スクリー ン | ビデオ デッキ | DVDプ レーヤー | ビデオカ メラ | 暗幕 | アンプス ピーカー | マイク | その他 | 合計 |
|-------------|-------------|-----------|------------|--------------|------------|----|--------------|-----|-----|----|
| 0 | 22 | 13 | 0 | 3 | 2 | 3 | 4 | 3 | 16 | 66 |

（4） リクエスト

（単位：件）

| 所蔵 | 購入 | 借 用 | | | | | 不能 | 合計 |
|--------|-----|------|-----|----|----|----|----|--------|
| | | 県図書館 | 県内 | 県外 | 尚綱 | 国会 | | |
| 12,975 | 794 | 547 | 935 | 56 | 0 | 0 | 58 | 15,365 |

（5） レファレンス（調査相談業務）

（単位：件）

| 口頭 | 文書 | 電話 | 合計 |
|-------|----|----|-------|
| 1,490 | 73 | 12 | 1,575 |

（6） 複写サービス 400件／年 2,180枚／年

（7） 開館日数 290日／年

（8） 入館者数

（単位：人）

| 入館者数／年 | 1日平均 |
|--------|------|
| 66,900 | 231 |

※開館日数と入館者の推移

| 年度 | 開館日数 日 | 入館者数 日／年 | 入館者数 人／日 |
|----|-----------|-------------|-------------|
| 25 | 285 | 58,172 | 204 |
| 26 | 290 | 59,570 | 205 |
| 27 | 291 | 63,145 | 217 |
| 28 | 290 | 66,933 | 231 |
| 29 | 290 | 66,900 | 231 |

10 図書館の資料費

(単位：千円)

| | 平成27年度 決算額 | 平成28年度 決算額 | 平成29年度 決算額 | 平成30年度 当初予算額 |
|--------|---------------|---------------|---------------|-----------------|
| 資料購入費 | 9,655 | 28,698 | 28,651 | 29,890 |
| 図書費 | 7,553 | 20,858 | 20,890 | 20,836 |
| 雑誌新聞費 | 1,429 | 1,460 | 1,456 | 1,534 |
| 視聴覚資料費 | 673 | 6,380 | 6,305 | 7,520 |

11 図書館サービスの指標

- (1) 登録率 $\frac{\text{市内登録者 (4,984人)}}{\text{人口 (78,299人)}} \times 100 = 6.4\%$
※登録者=実利用者（利用者カードを持っていて、29年度に利用があった実人数）
- (2) 市民1人当たりの貸出冊数 $\frac{\text{個人貸出冊数 (309,587冊)}}{\text{人口 (78,299人)}} = 4.0冊$
- (3) 登録者1人当たりの貸出冊数 $\frac{\text{個人貸出冊数 (309,587冊)}}{\text{市内登録者 (4,984人)}} = 62.1冊$
- (4) 市民1人当たりの蔵書冊数 $\frac{\text{総蔵書冊数 (202,725冊)}}{\text{人口 (78,299人)}} = 2.6冊$
- (5) 蔵書回転率 $\frac{\text{個人貸出冊数 (309,587冊)}}{\text{総蔵書冊数 (202,725冊)}} = 1.5回転$
- (6) 市民1人当たりの資料費 $\frac{\text{資料費決算額 (28,651千円)}}{\text{人口 (78,299人)}} = 365.9円$

12 名取市図書館における蔵書数・貸出総数・個人新規登録者数の推移 ※公民館除く

| 年度 | 蔵書数 | 貸出総数 | 個人新規登録者数 |
|----|----------|----------|----------|
| 25 | 153,303点 | 253,013点 | 1,320人 |
| 26 | 163,727点 | 269,980点 | 1,264人 |
| 27 | 171,051点 | 297,386点 | 1,455人 |
| 28 | 179,459点 | 307,204点 | 1,312人 |
| 29 | 188,725点 | 309,376点 | 1,246人 |

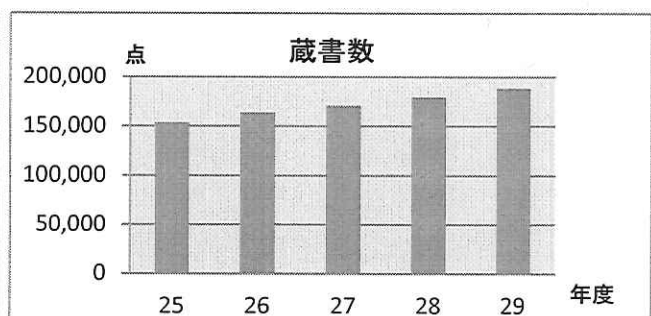
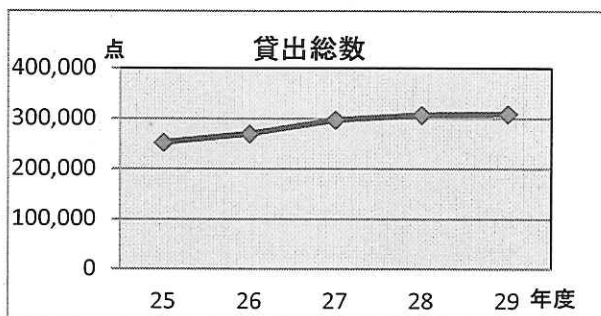

13 事業実施状況（平成29年度）

（1）行事

【定例】

| 行事名 | 期日 | 場所 | 内容 | 講師等 | 参加者数 |
|-------------|--------|-------|------------------------|--------------|-------|
| ミニミニおはなしタイム | 毎週木曜 | 図書館南館 | 読み聞かせ等 | キラキラの会 職員 | 延698名 |
| ピヨピヨおはなしタイム | 毎月第3水曜 | 図書館南館 | 赤ちゃん絵本の読み聞かせ、 本の紹介等 | 職員 | 延167名 |
| 図書館シネマ倶楽部 | 毎月第1日曜 | 図書館南館 | 一般向け映画の上映 | | 延122名 |
| 子ども映画会 | 毎月第3日曜 | 図書館南館 | 子ども向け映画の上映 | | 延104名 |

【一般向け】

| | | | | | |
|-----------------|--------------------------|----------------------|---|--------------------------|-------|
| 大人のための折り紙教室 | 7月14日 12月15日 | 南館 | 折り紙で七夕飾り作り | 紙折（しおり）の 会 | 32人 |
| 図書館で学ぶ「野菜づくり教室」 | 9月16日 | 図書館南館 | DVDの上映と解説等 | 農文協社員 | 18名 |
| 図書館まつり | 10月21日 | 図書館敷地内 | ブックリサイクル、カフェ、 マジック・落語、布絵本の展 示等 | 協力：みのり園 友愛作業所 | 延280名 |
| 図書館ナイトシネマ | 11月17日 11月24日 | 図書館（み んなの図書 室） | 閉館後の館内での上映会 「巴里のアメリカ人」「セカ ンドコーラス」 | | 10名 |
| ライブラリーミーティング | 9月18日 10月15日 12月2日 | 文化会館 市役所 | ワークショップ 「新図書館での名取らしい市 民協働を探る」 | 新図書館建設アド バイザー 岡本真氏 | 延64名 |

【子ども向け】

| | | | | | |
|----------------------------|---|------------|--|---------------------------|-------|
| キラキラさんのおはなし会 | 4月22日 7月29日 10月28日 12月23日 2月24日 | 図書館南館 | 読み聞かせ 手遊び 紙芝居等 | おはなしキラキラ の会 | 延107名 |
| ねむの木さんのおはなし会 | 5月27日 8月26日 11月25日 3月24日 | 図書館南館 | 読み聞かせ 手遊び 紙芝居等 | ねむの木 | 延76名 |
| むか～しむかしのおはなし会 | 6月24日 9月23日 1月27日 | 図書館南館 | 昔ばなしの語り 紙芝居等 | 名取昔ばなし語り の会 | 延37名 |
| つくってあそぼう | 6月10日 9月9日 2月10日 | 図書館南館 | 工作とおはなし | 宮崎典子さん | 延56名 |
| 子どもの読書週間イベント | 4月23日～ 5月12日 | 図書館 | おはなしクイズ（延99人）、読書通帳プレゼント （93部）、絵本のお楽しみ袋（81セット） | | |
| としょかんこどもまつり | 5月5日 | 図書館 | 科学あそび、影絵劇場、ぬい ぐるみおはなし会、布絵本 コーナー等 | | 約100名 |
| 中学生イラストコンテスト | 6月 | 子ども図書 室 | 中学生外からイラストを募集し展示する | | 36作品 |
| 夏休み！図書館を使った調べる学習相談会 | 8月1日～ 8月3日 | 南館 | テーマの決め方や調べ方・ま とめ方についての相談会 | 図書館職員 | 5人 |
| 科学あそび教室「ちりめんモン スターをさがせ」 | 8月19日 | 南館 | ちりめんじゃこの中に入っ ている幼魚を探し、魚の名前を 調べる | 玉置さやか氏 （きしわだ自然友 の会） | 10人 |

【子ども読書活動推進事業（教育委員会主催）】

| | | | | | |
|---------------------------|--------|--|------------------------|-------------------|------|
| Let' 理科読 (子ども読書活動推進事業) | 7月22日 | 文化会館 小ホール | 科学の実験と 本の紹介(テーマ・飛ぶ) | ガリレオ工房 | 315名 |
| 図書館を使った調べる学習コンクール | 9月～10月 | 部門：小学生、中学生、高校生、大人、子どもと大人 テーマ：自由 審査会10月20日 表彰式11月19日 図書館南館 | | | 51作品 |
| 絵本ライブ (子ども読書活動推進事業) | 1月14日 | 文化会館 小ホール | 歌と読み聞かせ | ファザーリング ジャパン東北 | 70名 |

(2) 図書館協議会

| 開催日 | 場所 | 内容 | 備考 |
|-------|-------|--|-------------------|
| 6月30日 | 図書館南館 | 辞令交付 平成28年度事業報告について 平成29年度事業計画について | 出席者 委員4名 事務局4名 |
| 1月26日 | 図書館南館 | 平成29年度4月～12月の事業報告について 平成30年度図書館運営方針について | 出席者 委員5名 事務局4名 |

(3) 新名取市図書館施設整備検討委員会

| 開催日 | 場所 | 内容 | 備考 |
|-------|--------------|-----------------------------|-------------------------------|
| 5月31日 | 南館 | 委嘱状交付 新図書館のサービス計画にについて | 出席者 委員 7人 アドバイザー 事務局 4人 |
| 9月18日 | 文化会館 小ホール | ライブラリーミーティング(1回目)への参加及び振り返り | 出席者 委員 6人 アドバイザー 事務局 5人 |
| 12月2日 | 市役所 | ライブラリーミーティング(3回目)への参加及び振り返り | 出席者 委員4名 アドバイザー 事務局4名 |

(4) 研修会

| 研修会名 | 開催日 | 場所 | 内容 | 参加者数 |
|---------------|--------|--------------|--|-----------------|
| 図書館担当職員研修会Ⅰ | 6月27日 | 図書館南館 | 児童向け総合百科事典『ポプラディア』の利用指導研修 講師：ポプラ社 | 25名 |
| 図書館担当職員研修会Ⅱ | 11月24日 | 文化会館 小ホール | 宮城県図書館の児童サービス及び学校図書館支援について 講師：宮城県図書館職員 | 20名 |
| 図書館担当職員研修会Ⅲ | 2月26日 | 図書館南館 | コミュニケーション講座 講師：山内なか氏 | 20名 |
| 第1回中学校司書実務研修会 | 5月30日 | 図書館南館 | 選書について | 5名 |
| 第2回中学校司書実務研修会 | 8月23日 | 図書館南館 | ブックリストの作成 | 5名 |
| 第3回中学校司書実務研修会 | 11月17日 | 第一中学校 | ブックリストの作成 | 5名 |
| 第4回中学校司書実務研修会 | 2月1日 | 図書館南館 | 小学校司書研修会と合同 | 中学校5名 小学校10名 |
| 図書館ボランティア研修 | 4月15日 | 図書館南館 | 新規登録者を対象とした事前研修 | 13名 |

(5) その他

①校外学習・職場体験・インターンシップ等

| 月 日 | 内 容 | 人数 |
|----------------|------------------------|------|
| 6月20日 | 校外学習 増田小学校2年生 | 23人 |
| 7月4日、7月5日 | 職場体験 第一中学校 | 7人 |
| 8月23日 | インターンシップ (名取市役所) | 2人 |
| 8月30日 | インターンシップ 柴田農林高校川崎校 2年生 | 1人 |
| 10月25日～26日 | 職場体験 増田中学校2年生 | 5名 |
| 10月31日～11月1日 | 職場体験 閉上中学校2年生 | 3名 |
| 11月1日 | 校外学習 不二が丘小学校2年生 | 23名 |
| 11月17日、24日、28日 | 校外学習 下増田小学校2年生 | 142名 |
| 11月24日 | 視察 柴田町子ども読書活動推進委員 | 15名 |
| 12月5日 | 校外学習 高館小学校2年生 | 14名 |
| 2月1日、2日 | 校外学習 愛島小学校2年生 | 132名 |

②出前講座等

| 月 日 | 内 容 | 人数 |
|-------|-----------------------------|-----------|
| 6月7日 | 下増田公民館講座 「本が好きな子を育てるためのコツ」 | 21人 |
| 8月18日 | 市教研学校図書館部会 「新図書館の施設概要とサービス」 | 約100人 |
| 8月24日 | 仕事博覧会 第二中学校 | 2年生・3年生対象 |
| 9月4日 | 愛島公民館「すやすやくらぶ」 「読み聞かせと子育て」 | 22人 |

③保健センターでの活動 (7か月児相談) 毎月2日間 24回

④増田地区高齢者サロン (あがらいん) での活動 毎月1回 12回

⑤公民館巡回業務 (ゆりが丘・相互台・那智が丘公民館) 隔週 26回

⑥蔵書点検のための休館 2月27日～3月2日

4/1号

みんなの図書館

図書館 開館日 火～金曜日 9:00～18:00
土・日曜日 9:00～17:00
休館日 月曜日、祝日
☎ 382-5437

年間を通して定期開催しているイベントです。どなたでも参加できます。気軽にお越しください。

- ◆ミニミニおはなしタイム (0～3歳児向けのおはなし会)
毎週木曜日 11:00～11:20
- ◆ピヨピヨおはなしタイム (0歳児とその家族を対象)
毎月第3水曜日 10:00～10:30
- ◆シネマ倶楽部 (一般向けの上映会)
毎月第1日曜日 13:30～
- ◆子ども映画会 (子ども向けの上映会)
毎月第3日曜日 14:00～

～今月の展示～

みんなの図書室 「地図の世界」
地図は未知の世界への道案内。さまざまな地図の本を紹介しします。

子ども図書室 「こんにちは、はる」
春を感じる絵本をたくさん紹介しします。

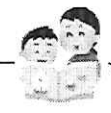

シネマ倶楽部

日時 4月2日(日)13:30～
「横道世之介」

子ども映画会

日時 4月16日(日)14:00～
「こぼんざくら」

5/1号

5月31日(水)は、館内整理日のため休館します。

「としょかんこどもまつり」を開催します！

期日 5月5日(金・こどもの日)
【プログラム】

- 10:00～11:00 科学あそび 実験クイズ&工作
午前の部(場所 南館)
身近な材料を使って5つの簡単な実験をします。結果がどうなるかを当ててください。全問正解者にはすてきなプレゼントがあります。
- 11:30～12:00 影絵劇場(場所 南館)
内容 「ももたろう」「うらしまたろう」
- 13:30～14:30 科学あそび 実験クイズ&工作
午後の部(場所 南館)
内容は午前の部と同じ
- 15:00～15:30 ぬいぐるみといっしょのおはなし会
&ぬいぐるみのお泊り会
(場所 どんぐり子ども図書室)
おはなし会に大好きなぬいぐるみを連れて来てください。ぬいぐるみは、図書館にお泊りし、その様子を写真に撮ってプレゼントします。
※「としょかんこどもまつり」は「名取マイレージ2017」対象イベントです。

ねむの木さんのおはなし会

日時 5月27日(土)14:00～14:30
場所 図書館 南館 内容 絵本の読み聞かせなど

中学生イラストコンテスト開催、作品募集！
来館者の投票で優秀作品を決定します。優秀作品は、小・中学生向け「ブックリスト」の表紙や挿絵として使用します。
応募締切 5月19日(金) 対象 市内に居住する中学生
投票期間 5月24日(水)～6月7日(水)
結果発表 6月16日(金)
申込方法 応募用紙は、市図書館か市内中学校図書館にあります。市内中学校図書館にある応募箱に入れるか、図書館までお送りください。
その他 応募はひとり1点。トレースした作品は不可。
テーマ・画材は自由。応募者全員に参加賞があります。



6/1号

6月30日(金)は、館内整理日のため休館します。

のんのん先生とつってあそぼう！
のんのん先生の楽しい工作教室です。今回は、牛乳パックを使って魚と釣りざおを作ります。工作のあとは、みんなでお釣りをして遊びます。

日時 6月10日(土)14:00～15:00
対象 5歳児～小学生(未就学児は保護者同伴)
定員 15人程度 要申込
持ち物 牛乳パック(1ℓ)、はさみ

～今月の展示～

みんなの図書室 「桜桃恋～太宰 治とその文学～」
子ども図書室 「リズムにのって♪」



7/1号

名取市子ども読書活動推進事業

「Let's理科読」を開催します!

今年もガリレオ工房がやってきます!今回で5
回目となる「Let's理科読」。テーマは「飛ぶ」です。
日時 7月22日(土)
午前の部 10:30～12:15 午後の部 13:30～15:15
会場 文化会館 小ホール 入場無料

- 実験屋台 会場内に屋台ができるよ!
「飛ぶ」に関するいろいろな実験ができます。
- 理科読ショー(10:30～、13:30～)
実験屋台の見どころ紹介や、「飛ぶ」に関する本の読み聞かせなどを行います。
- 「飛ぶ」の本 大集合～!
その場で借りることもできます。図書館のカードを持っている人は持ってきてください。

※開場は開演30分前です。開演中はいつでも入場できます。
※小学生未満は保護者の同伴が必要です。

理科読ってなあに?

「本から科学を楽しむ」「科学を本で楽しむ」ことを勧める、
科学と本を結ぶ運動です。全国で理科読運動が広がっています。

～大人のための折り紙教室～

紙折の会の皆さんを講師にお迎えして、
折り紙で七夕飾りを作ります。
日時 7月14日(金)13:30～15:30
場所 図書館 南館
内容 折り紙で七夕飾りを作ります。
定員 16人(要申込。7月1日(土)9:00～カウンターまたは
電話で受付。定員になり次第締め切ります)
参加費 400円(当日集金します)
持ち物 鉛筆、はさみ、木工用ボンド

おはなしキラキラの会「なつのおはなし会」

日時 7月29日(土)14:00～14:30
場所 図書館 南館
内容 ～おばけがいっぱいおはなし会～
絵本「オバケカレー」
ブラックパネルシアターなど

～今月の展示～

みんなの図書室 「電車を楽しむ」
今年が国鉄民営化30周年。この夏電車の旅はいかがですか。
子ども図書室 「おばけだぞ～」
こわいおばけ、かわいいおばけ、おもしろいおばけが大集合

今月のピヨピヨおはなしタイム
日時 7月19日(水)10:00～10:30
場所 図書館 南館 対象 0歳児の赤ちゃんとその家族

シネマ倶楽部 日時 7月2日(日)13:30～
「陽のあたる場所」
子ども映画会 日時 7月16日(日)14:00～
「しまふくろうのみずうみ」

8月31日(木)は、館内整理日のため休館します。

「第2回 名取市 図書館を使った
調べる学習コンクール」開催のお知らせ

「なぜ?」「どうして?」身近な疑問を本で調べて
レポートにまとめたら、コンクールに応募してみませんか?
募集期間 8月1日(火)～9月30日(土)※必着
応募資格 市内在住・在学・在勤の個人、またはグループ
募集部門 小学生の部・中学生の部・高校生の部
大人の部・大人と子どもの部

テーマ 自由
※詳しくは、チラシまたは図書館ホームページをご覧ください。

「夏休み!図書館を使った自由研究なんでも相談会」

日時 8月1日(火)～3日(木)10:00～12:00
場所 図書館南館 対象 小中学生(申し込み不要)
たとえば

- 調べ方…事典や辞書ってどうやって使うの?
 - テーマの決め方…何を調べようかな?
 - 作品のまとめ方…どうやって書いたらいいの?
- ※期間中の10:00～15:00まで、学習スペースとして南館を
開放します。宿題OK。ただし小中学生のみ。

科学あそび教室「チリメンモンスターをさがせ!」

チリメンモンスター(チリモン)とは、「チリメンジャコ」の
中にまぎっている魚の子どもや、タコ、イカなどの小さな生き
物たちのことです。珍しいチリモンを探してください。見つけ
たら、オリジナルのチリモンカードを作ってみましょう!
日時 8月19日(土)13:30～15:30
場所 図書館南館 対象 小学生 定員 20人
持ち物 筆記用具 申込方法 8月1日(火)9:00～
※カウンターまたは電話で受け付けます。
定員になり次第締め切ります。

ねむの木さんのおはなし会

日時 8月26日(土)14:00～14:30
場所 図書館南館 内容 絵本「まほうのでんしレンジ」など

～今月の展示～

みんなの図書室 「懐かしの名取」
過去の広報などりや市内の古写真を紹介します。
子ども図書室 「うみのいきものたちのせかい」
いその生き物から深海生物まで、海の人気者たちが大集合!

8/1号

今月のピヨピヨおはなしタイム
日時 8月16日(水)10:00～10:30
場所 図書館 南館 対象 0歳児の赤ちゃんとその家族

シネマ倶楽部 日時 8月6日(日)13:30～
「TOMORROW 明日」
子ども映画会 日時 8月20日(日)14:00～
「めいたんてい ラスカル」

「ライブラリーミーティング」を開催します!

～新図書館での「名取らしい」市民協働を探る～
平成30年度の新図書館オープンにあわせ、図書館と協働す
る市民活動の枠組み(呼称例:友の会、サポーターなど)を検討し
ています。

今年度は3回に分けて開催し、新図書館でしたいことや何が
できるかを考えます。

日程 第1回 9月18日(月・祝)13:00～15:30
第2回 10月15日(日)13:00～15:00
第3回 12月2日(土)13:00～15:00

場所 文化会館小ホール
対象 どなたでも(できるだけ全3回参加できる人)
定員 各回30人程度 要申込
※詳しくは、図書館ホームページかチラシ・ポスターをご覧ください。

～今月の展示～

みんなの図書室 「スウィングトスウィングトジャズ!」
本でジャズを感じてみませんか?
子ども図書室 「ともだちっていいな」
すてきなともだち、楽しいともだち、ともだちの本大集合☆

のんのん先生とつくってあそぼう!

のんのん先生の楽しい工作教室です。
今回は牛乳パックや厚紙でとびだすおもちゃ・
ふくらむおもちゃを作ります!
日時 9月9日(土)14:00～15:00
場所 図書館 南館
対象 5歳児～小学生(未就学児は保護者同伴)
定員 15人程度 要申込
持ち物 はさみ、セロテープ、油性ペン(お持ちの人)

図書館で学ぶ「野菜づくり教室 秋冬編」

日時 9月16日(土)14:00～15:30
場所 図書館 南館
定員 25人 要申込

むか～しむかしのおはなし会

名取昔ばなし語りの会の皆さんによるおはなし会です。
日時 9月23日(土・祝)14:00～14:40
場所 図書館 南館
対象 子どもから大人までどなたでも
内容 昔ばなしの語り 紙芝居 手遊びなど

9/1号

今月のピヨピヨおはなしタイム
日時 9月20日(水)10:00～10:30
場所 図書館 南館 対象 0歳児の赤ちゃんとその家族

シネマ倶楽部 日時 9月3日(日)13:30～
「クロック燦笑ものまね楽語会」
子ども映画会 日時 9月17日(日)14:00～
「ウッディ・ウッドペッカー ペッカーの迷パロット」



みんなの図書館

図書館 ☎ 382 - 5437
休館日 月曜日、祝日

開館日 火～金曜日 9:00～18:00
土・日曜日 9:00～17:00

10月31日(火)は館内整理日のため休館します

10月27日～11月9日は読書週間です

今年の標語「本に恋する季節です！」

昭和22年、まだ戦いの傷痕が至る所に残るなか、「読書の力によって、平和な文化国家を創ろう」と、第1回「読書週間」が開催されました。それから70年以上が過ぎ、「読書週間」は国民的行事として定着しています。

おはなしキラキラの会「あきのおはなし会」

～あきのじゃむじゃむおはなし会～
日時 10月28日(土)14:00～14:30
場所 図書館 南館
内容 絵本の読み聞かせやブラックパネルシアターなど



～今月の展示～

みんなの図書室「大人の修学旅行～本でめぐる世界遺産～」
実際に旅することは難しいけれど、本なら気軽に楽しめます。
子ども図書室「おみせさんに行ってみよう！」
お花屋さんやお菓子屋さん…いろいろなお店が出てくる本を集めました。



図書館まつり開催のお知らせ

図書館で楽しい秋の一日をお過ごしください。
日程 10月21日(土)
「ブックリサイクル」
時間 9:00～15:00(なくなり次第終了)
場所 自動車図書館車庫周辺
「ワンデイカフェ」
時間 10:00～14:00 場所 みんなの図書室テラス
メニュー コーヒー、焼き菓子
「マジックショー」 時間 11:00～11:30 場所 南館
「落語会～としょかん客席～」
古典落語3席をお楽しみください。
時間 13:30～14:30 場所 南館
「友愛コーナー」 お菓子の販売をします。
場所 友愛作業所近く
「布絵本の展示」 布の絵本や布のおもちゃで遊びましょう！
場所 子ども図書室
「カーナくんをさがせ！」
カーナくんがやってきます。どうぞお楽しみに。
※詳しくは図書館ホームページか、チラシ・ポスターをご覧ください。



今月のビヨビヨおはなしタイム
日時 10月18日(水)10:00～10:30
場所 図書館 南館 対象 0歳児の赤ちゃんとその家族

シネマ倶楽部
日時 10月1日(日)13:30～
「わたちの都～ワッゲンオッゲン～」



子ども映画会
日時 10月15日(日)14:00～
「がんばれ！ルルロ」

11月30日(木)は館内整理日のため休館します

『図書館ナイトシネマ』を開催します。

～ミュージカルはいかが？～
閉館後の図書館で、懐かしの映画を上映します。
今回のテーマは「世界の名作文学を映画で」。秋の夜長、本と暖炉に囲まれた空間で映画鑑賞はいかがですか？
日時 11月17日(金)・24日(金)18:30～
場所 みんなの図書室
定員 各回15人(要申込)



上映作品

| | |
|-----|--|
| 17日 | 「巴里のアメリカ人」 1951年 アメリカ (113分) 監督 ヴィンセント・ミネリ 出演 ジーン・ケリー レスリー・キャロン (ほか) パリを舞台として、アメリカ人の画家とフランス人女性の恋を描く。 |
| 24日 | 「セカンド・コーラス」 1940年 アメリカ(84分) 監督 ヘンリー・C・ポッター 出演 フレッド・アステア (ほか) 二人のトランペッターの男が、一人の美しい女性をめぐる争奪戦を描く。 |

のんのん先生とつくってあそぼう！

のんのん先生の楽しい工作教室です。
今回は牛乳パックを使って、動かして遊ぶおもちゃ(はしる車・ゆらゆら動く電)を作ります！
日時 11月11日(土)14:00～15:00
場所 図書館 南館
対象 5歳児～小学生(未就学児は保護者同伴)
定員 15人程度(要申込)
持ち物 ホチキス、色えんぴつ、はさみ、のり、鉛筆
ねむの木さんのおはなし会
日時 11月25日(土)14:00～14:30 場所 図書館 南館
内容 絵本でほかほかあったまろ♪ 読み聞かせ「てぶくる」など



～今月の展示～

みんなの図書室「大人に贈る絵本の世界」
大人のあなたへ、とっておきの絵本を集めました☆
子ども図書室「えいごでよもっ」
みんなが知っているあの絵本を、
洋書で読んでみませんか？
「のりものあつまれ！」
電車、飛行機、働く車、いろいろな乗り物に出会えるよ！



今月のビヨビヨおはなしタイム
日時 11月15日(水)10:00～10:30
場所 図書館 南館 対象 0歳児の赤ちゃんとその家族

シネマ倶楽部
日時 11月5日(日)13:30～
「禁じられた歌声」



子ども映画会
日時 11月19日(日)14:00～
「カレーの国のコパール」

年末年始の休館 12月28日(木)～1月4日(木)
返却は自転車置き場内の返却ポストをご利用ください。

『ライブラリーミーティング』(3回目)を開催します！

～新図書館での「名取らしい」市民協働を探る～
図書館と協働する市民組織の立上げを目標として開催してきたワークショップのまとめとなります。1・2回目に参加できなかった人でも参加できます。
日程 12月2日(土)13:00～15:00
場所 市役所 議会棟3階第4委員会室
対象 どなたでも
定員 30人程度 要申込(直接または電話などでご連絡ください)

～今月の展示～

みんなの図書室「あなたが最初の読者」
今年出版された本の中で、まだ誰も借りていない本を集めました。今年最後に誰も手にとっていない本を読みなせんか？
子ども図書室「ふゆの おたのしみ♪」
クリスマスにお正月…冬は楽しいことがいっぱいです。

～大人のための折り紙教室～

紙折の会の皆さんを講師にお迎えして、折り紙で椿の飾りを作ります。
日時 12月15日(金)13:30～15:30
場所 図書館 南館
定員 16人(要申込。12月1日(金)9:00～カウンターまたは電話で受付。定員になり次第締め切ります)
参加費 400円(当日集金します)
持ち物 鉛筆、木工用ボンド、はさみ



おはなしキラキラの会「クリスマスおはなし会」

クリスマスの季節にぴったりのたのしいお話いっぱいのおはなし会です。
日時 12月23日(土)14:00～14:30
会場 図書館 南館
内容 パネルシアター「もりのクリスマス」
紙芝居「かさじぞう」
手あそび ほか

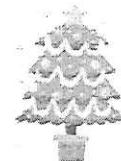

今月のビヨビヨおはなしタイム
日時 12月20日(水)10:00～10:30
場所 図書館 南館 対象 0歳児の赤ちゃんとその家族

シネマ倶楽部
日時 12月3日(日)13:30～
「すれ違いのダイアリーズ」



子ども映画会
日時 12月17日(日)14:00～
「アリとキリギリス」

10/1号

11/1号

12/1号



みんなの図書館

図書館 ☎ 382-5437
休館日 月曜日、祝日

開館日 火～金曜日 9:00～18:00
土・日曜日 9:00～17:00

1/1号

新年は1月5日(金)から始まります。

1月31日(水)は館内整理のため休館します。

◆休館時の返却は、駐輪場内にある返却ポストをご利用ください。ただし、DVDや紙芝居、他の図書館から借りた本などは入れられません。開館してからカウンターでお返しください。

むか～しむかしのおはなし会

名取昔ばなし語りの会の皆さんによるおはなし会です。

日時 1月27日(土) 14:00～14:40

場所 図書館 南館

対象 子どもから大人までどなたでも

内容 昔ばなしの語り 紙芝居 手遊びなど

～今月の展示～

みんなの図書室「災害とボランティア」

1月15日から21日は防災とボランティア週間です！

子ども図書室「あつまれ！十二支のみんな」

十二支の動物たちが大集合！

名取市子ども読書活動推進事業

「絵本ライブin名取」を開催します♪♪♪

「NPO法人ファザーリング・ジャパン東北」の皆さんによる楽しい絵本ライブです。絵本は読むだけじゃもったない！一緒に歌って楽しみましょう！ご家族でどうぞ。

日時 1月14日(日) 13:30～15:00 (13:00開場)

場所 文化会館 小ホール

定員 150人(申し込み不要)

入場 無料

「ファザーリング・ジャパン」とは…「よい父親」ではなく「笑っている父親」を増やすことで、10年後、20年後の日本社会に大きな変革をもたらすことを信じ、さまざまな事業を展開しています。

ファザーリング・ジャパン東北は、東北ならではのバスタイルを創ることを目指し、2015年に設立されました。



◆主催 教育委員会

◆問い合わせ 図書館 ☎382-5437

今月のビヨビヨおはなしタイム

日時 1月17日(水) 10:00～10:30

場所 図書館 南館 対象 0歳児の赤ちゃんとその家族

シネマ倶楽部

日時 1月7日(日) 13:30～
「絶 ～庵治石の味～」

子ども映画会

日時 1月21日(日) 14:00～
「ガリバー旅行記」

2/1号

のんのん先生とつってあそぼう！

のんのん先生の楽しい工作教室です。今回は「ストロウでうごくおもちゃ」を作ります♪

日時 2月10日(土) 14:00～15:00

場所 図書館 南館

対象 5歳児～小学生(未就学児は保護者同伴)

定員 15人程度(要申込)

持ち物 はさみ、液体のり、色鉛筆、セロハンテープ

おはなしキラキラの会「冬のおはなし会」

おはなしキラキラの会さんによる楽しいおはなし会です。

日時 2月24日(土) 14:00～14:30

会場 図書館 南館

内容 絵本「ぼとんぼとんはなんのおと」

ブラックパネルシアター「にひきのかえる」ほか

～今月の展示～

みんなの図書室「平昌オリンピック」

競技に関する本や韓国に関する本を集めました。

子ども図書室「おいしいものだいすき！」

バレンタインにぴったりのお菓子の絵本もあるよ。

図書館を応援する市民組織立ち上げに向けた準備会を開催します！

図書館では昨年、「新図書館での「名取らしい」市民協働を探る」をテーマに、3回のワークショップを行ってきましたが、この度いよいよ組織立ち上げに向けた準備会を開催する運びとなりました。

新図書館でボランティアをしてみたい人、図書館に興味があり、図書館を応援したいと思っている人はぜひご参加ください。

参加希望の場合、事前に図書館にご連絡ください。

日時 2月3日(土) 14:00～16:00

場所 図書館 南館 対象 どなたでも



～蔵書点検に伴う休館のお知らせ～

下記の期間、図書館は休館となります。

ご迷惑をおかけしますが、ご協力をお願いいたします。

休館期間 2月26日(月)～3月2日(金)

※本の返却は、駐輪場内の返却ポストをご利用ください。

※DVDや紙芝居、他館から借りた本は、開館してから返却してください。

今月のビヨビヨおはなしタイム

日時 2月14日(水) 10:00～10:30

場所 図書館 南館 対象 0歳児の赤ちゃんとその家族

シネマ倶楽部

日時 2月4日(日) 13:30～
「エルミタージュ幻想」

子ども映画会

日時 2月18日(日) 14:00～
「世界のおとぎ話」

3/1号

～蔵書点検に伴う休館のお知らせ～

下記の期間、図書館は休館となります。

ご迷惑をおかけしますが、ご協力をお願いします。

休館期間 2月26日(月)～3月2日(金)

※本の返却は、駐輪場内の返却ポストをご利用ください。

※DVDや紙芝居、他館から借りた本は、開館してから返却してください。

「ねむの木さん」のおはなし会

日時 3月24日(土) 14:00～14:30

場所 図書館 南館

内容 大型絵本「ねずみのでんしゃ」ほか

絵本の読み聞かせや手遊びなど

～今月の展示～

みんなの図書室「生前整理入門」

断捨離や人生のしまい支度に関する本を集めました。

子ども図書室「ポッカポカのはるですよ」

暖かい春はもうすぐ！春の絵本を集めました。

古い写真を探しています！

図書館では、郷土の歴史や文化を後世に伝え、遺していくために、地域の様子が見える古い写真などをデジタル化し、活用できるようにするための作業を進めています。デジタル化した写真などは、新図書館開館後、館内で見られるようになるほか、一部は図書館ホームページで公開する予定です。

そこで、名取市の古い写真をお持ちの人は、ぜひ図書館にお貸しください。来館が困難な場合、図書館までご連絡ください。こちらから伺います。

図書館を応援する市民組織立ち上げに向けた準備会(2回目)のお知らせ

図書館に興味があり、図書館を応援したいと思っている人はどなたでもどうぞ！

日時 3月17日(土) 14:00～16:00

場所 図書館 南館



今月のビヨビヨおはなしタイム

日時 3月22日(木) 10:00～10:30

場所 図書館 南館 対象 0歳児の赤ちゃんとその家族

シネマ倶楽部

日時 3月4日(日) 13:30～
「家で死ぬということ」

子ども映画会

日時 3月18日(日) 14:00～
「トムとジェリー」

○名取市図書館条例

昭和51年4月1日

名取市条例第3号

改正 昭和54年3月23日条例第3号

昭和55年7月5日条例第12号

昭和57年12月20日条例第30号

平成12年3月10日条例第12号

平成24年3月9日条例第10号

(趣旨)

第1条 この条例は、図書館法（昭和25年法律第118号）第10条及び第16条の規定に基づき、名取市図書館の設置及び管理並びに図書館協議会の設置、その委員の任命の基準、定数及び任期その他必要な事項を定めるものとする。

(平24条例10・一部改正)

(設置)

第2条 本市に図書館を設置する。

(名称及び位置)

第3条 図書館の名称及び位置は、次のとおりとする。

名称 名取市図書館

位置 名取市増田一丁目7番37号

(管理)

第4条 名取市図書館（以下「図書館」という。）は、名取市教育委員会（以下「教育委員会」という。）が管理する。

(職員)

第5条 図書館に館長及び職員を置く。

2 館長は、非常勤とすることができる。

(職務)

第6条 館長は、館務を掌理し、所属職員を指揮監督する。

2 職員は、館長の命を受け、図書館の事務を処理する。

(図書館協議会)

第7条 図書館に名取市図書館協議会（以下「協議会」という。）を置く。

(協議会の組織)

第8条 協議会は、委員5人以内で組織する。

2 委員は、次に掲げる者のうちから教育委員会が任命する。

- (1) 学校教育及び社会教育の関係者
- (2) 家庭教育の向上に資する活動を行う者
- (3) 学識経験者

(平24条例10・一部改正)

(協議会の委員の任期)

第9条 協議会の委員の任期は、2年とする。ただし、補欠の委員の任期は、前任者の残任期間とする。

2 協議会の委員は、再任されることができる。

(協議会の会長及び副会長)

第10条 協議会に会長及び副会長を置き、委員の互選によって定める。

2 会長は、会務を総理し、協議会を代表する。

3 副会長は、会長を補佐し、会長に事故があるときは、その職務を代理する。

(協議会の会議)

第11条 協議会の会議は、会長が招集し、その議長となる。

2 協議会の会議は、委員の半数以上の出席がなければ開くことができない。

3 協議会の議事は、出席した委員の過半数で決し、可否同数のときは、議長の決するところによる。

(委任)

第12条 この条例の施行について必要な事項は、教育委員会が別に定める。

附 則

この条例は、昭和51年4月1日から施行する。

附 則 (昭和54年3月23日条例第3号)

この条例は、公布の日から施行する。

附 則 (昭和55年7月5日条例第12号)

この条例は、公布の日から施行する。

附 則 (昭和57年12月20日条例第30号抄)

(施行期日)

1 この条例は、昭和58年1月1日から施行する。

附 則 (平成12年3月10日条例第12号)

(施行期日)

第1条 この条例は、平成12年4月1日から施行する。

(経過措置)

第2条 この条例の施行の際現に許可等の処分その他の行為又は許可等の申請その他の行為は、この条例の施行の日以後における改正後のそれぞれの条例の相当規定によりされた処分等の行為又は申請等の行為とみなす。

- 2 この条例の施行前において納入することとなっている使用料又は手数料については、なお従前の例による。
- 3 この条例の施行前にした行為に対する罰則の適用については、なお従前の例による。
- 4 この条例の施行の際現に置かれたこの条例の規定に係る附属機関は、この条例の施行の日以後における改正後のそれぞれの条例の相当規定により置かれた附属機関と同一性をもって存続するものとする。
- 5 この附則に規定するもののほか、この条例の施行に伴い必要な経過措置は、規則で定める。

附 則 (平成24年3月9日条例第10号)

(施行期日)

1 この条例は、平成24年4月1日から施行する。

(経過措置)

- 2 この条例の施行の際現に存する名取市図書館協議会の委員は、この条例の規定による改正後の名取市図書館条例の規定による名取市図書館協議会の委員とみなす。

○名取市図書館管理規則

昭和57年12月28日

名取市教育委員会規則第9号

改正 平成5年4月1日教委規則第5号

平成7年3月31日教委規則第4号

平成10年11月11日教委規則第2号

平成12年3月31日教委規則第2号

平成17年6月29日教委規則第2号

平成19年3月28日教委規則第3号

平成22年3月31日教委規則第2号

平成26年2月17日教委規則第2号

平成30年3月30日教委規則第1号

(趣旨)

第1条 この規則は、名取市図書館条例（昭和51年名取市条例第3号）第12条の規定に基づき、名取市図書館（以下「図書館」という。）の管理運営に関し必要な事項を定めるものとする。

(平22教委規則2・一部改正)

(事業)

第2条 図書館は、次に掲げる事業を行う。

- (1) 図書、記録、視聴覚資料その他の資料（以下「図書館資料」という。）の収集、整理及び保存に関すること。
- (2) 図書館資料の閲覧及び貸出しに関すること。
- (3) 調査相談及び読書案内に関すること。
- (4) 視聴覚機材の整備、保管及び貸出に関すること。
- (5) 市立小学校、中学校及び義務教育学校の学校図書館（学校図書館法（昭和28年法律第185号）第2条に規定する学校図書館をいう。）の支援に関すること。
- (6) 学校教育及び社会教育における視聴覚教育の振興に関すること。
- (7) 市民の映像文化等の創造又は普及の活動の支援に関すること。
- (8) 配本所に関すること。
- (9) その他教育委員会が必要と認める事業

(平22教委規則2・追加、平26教委規則2・平30教委規則1・一部改正)

(開館時間)

第3条 図書館の開館時間は、午前9時から午後6時まで(土曜日及び日曜日にあつては午前9時から午後5時まで)とする。ただし、図書館長(以下「館長」という。)が特に必要と認めるときは、開館時間を変更することができる。

(平17教委規則2・一部改正、平22教委規則2・旧第2条繰下)

(休館日)

第4条 図書館の休館日は、次のとおりとする。

- (1) 月曜日
- (2) 毎月月末
- (3) 国民の祝日に関する法律(昭和23年法律第178号)に規定する休日
- (4) 12月28日から翌年の1月4日までの日(前号に掲げる日を除く。)

2 館長は、特に必要と認めるときは、教育長の承認を得て、前項に規定する休館日を変更し、又は臨時に休館日を設けることができる。

(平19教委規則3・一部改正、平22教委規則2・旧第3条繰下)

(入館等の規制)

第5条 館長は、図書館を利用する者が、次の各号のいずれかに該当すると認めるときは、入館若しくは図書館資料等の利用を制限し、又は退館を命ずることができる。

- (1) 公の秩序又は善良の風俗に反するおそれがあるとき。
- (2) 施設又は設備を損傷するおそれがあるとき。
- (3) その他図書館設置の目的に反するおそれがあるとき。

(平22教委規則2・追加)

(館内閲覧)

第6条 図書館資料は、館内で自由に閲覧できるものとする。ただし、館長が特に指定する図書館資料(以下「指定図書館資料」という。)を閲覧しようとするときは、職員の指示に従わなければならない。

(平22教委規則2・追加)

(個人館外貸出し)

第7条 市内に住所を有する者又は市内に勤務し、若しくは通学する者又は仙台都市圏広域行政推進協議会を構成する市町村に居住する者は、図書館資料(指定図書館資料を除く。第9条において同じ。)の個人館外貸出しを受けることができる。

2 図書館資料の個人館外貸出しを受けようとする者は、館長に個人貸出申込書を提出し、

貸出カードの交付を受けなければならない。

- 3 貸出カードは、他人に譲渡し、若しくは貸与し、又は不正に使用してはならない。
- 4 貸出カードを紛失したとき、又は貸出カード若しくは個人貸出申込書に記載した内容に変更が生じたときは、速やかに、館長に届け出なければならない。

(平22教委規則2・追加)

(個人館外貸出しの貸出期間等)

第8条 個人館外貸出しは1人10点以内とし、貸出期間は貸出しをした日から15日以内とする。

- 2 館長は、個人館外貸出しを受けた者(以下「個人館外利用者」という。)が、前項の貸出期間を経過しても返却しないときは、返却の督促をしなければならない。

(平22教委規則2・追加)

(団体貸出し)

第9条 図書館資料の団体貸出しを受けられるものは、次のとおりとする。

- (1) 読書会、青少年団体、婦人団体及びその他の社会教育関係団体で、構成員が5人以上の団体
- (2) その他館長が特に認めたもの

2 団体貸出しを受けようとする場合は、第7条第2項の規定を準用する。

3 団体貸出しをすることができる図書館資料は、1団体100点以内とし、貸出期間は貸出しをした日から30日以内とする。

(平22教委規則2・追加)

(視聴覚機材の貸出し)

第10条 視聴覚機材の貸出しを受けられるものは、市内の教育機関又は教育委員会が認める団体とする。

2 視聴覚機材の貸出しを受ける手続きは、第9条第2項の規定を準用し、貸出期間は貸出しをした日から15日以内とする。

3 視聴覚機材の貸出しを受けたものは、返却時に利用報告書を提出しなければならない。

(平22教委規則2・追加)

(利用の制限)

第11条 館長は、個人館外利用者又は団体貸出しを受けたものが、次の各号のいずれかに該当すると認めたときは、図書館資料の貸出しを制限し、又は以後の貸出しを停止することができる。

- (1) 事実を偽って図書館資料の貸出しを受けたとき。
- (2) 図書館資料を改ざんし、若しくは他人に譲渡し、又は貸与したとき。
- (3) 図書館資料を紛失し、又は著しく損傷したとき。
- (4) 返却期日を過ぎ督促を受けても図書館資料を返却しないとき。

2 前項の規定は、視聴覚機材の貸出しを受けたものについて準用する。

(平22教委規則 2・追加)

(図書館資料の寄贈及び寄託)

第12条 館長は、図書館資料の寄贈又は寄託を受けようとするときは、所定の手続を経て行わなければならない。この場合において、寄贈又は寄託に要する経費は、原則として当該寄贈又は寄託を行う者の負担とする。

(平22教委規則 2・旧第6条繰下)

(配本所)

第13条 図書館資料を広く市民の利用に供するため、配本所を設けることができる。

(平22教委規則 2・追加、平26教委規則 2・一部改正)

(損害賠償)

第14条 館長は、図書館資料を亡失し、又は汚損若しくは損傷した者に、当該図書館資料と同一のものを納付させ、又は相当の代価をもって賠償させることができる。

2 前項の規定は、視聴覚機材の貸出しを受けたものについて準用する。

(平22教委規則 2・旧第7条繰下・一部改正)

(委任)

第15条 この規則の施行について必要な事項は、別に定める。

(平22教委規則 2・旧第8条繰下)

附 則

(施行期日)

1 この規則は、昭和58年1月1日から施行する。

(旧規則の廃止)

2 名取市図書館管理規則（昭和53年名取市教育委員会規則第7号）は、廃止する。

附 則（平成5年4月1日教委規則第5号）

この規則は、平成5年4月1日から施行する。

附 則（平成7年3月31日教委規則第4号）

この規則は、平成7年4月1日から適用する。

附 則（平成10年11月11日教委規則第2号）

この規則は、公布の日から適用する。

附 則（平成12年3月31日教委規則第2号）

この規則は、平成12年4月1日から施行する。

附 則（平成17年6月29日教委規則第2号）

この規則は、平成17年7月1日から施行する。

附 則（平成19年3月28日教委規則第3号）

この規則は、平成19年4月1日から施行する。

附 則（平成22年3月31日教委規則第2号）

（施行期日）

1 この規則は、平成22年4月1日から施行する。

（名取市視聴覚センター管理規則の廃止）

2 名取市視聴覚センター管理規則（平成5年名取市教育委員会規則第3号）は、廃止する。

附 則（平成26年2月17日教委規則第2号）

この規則は、平成26年4月1日から施行する。

附 則（平成30年3月30日教委規則第1号）

この規則は、平成30年4月1日から施行する。

平成30年度

図書館要覧

平成30年10月
発行 名取市図書館